روزنامه امید مردم

پنج شنبه ۲۴ مهر ۱۳۹۹ * ۱۵ اکتبر ۲۰۲۰ * ۲۷ صفر ۱۴۴۲

سال چهاردهم * شماره ۲۷۲۱ * ۴ صفحه * ۱۰۰۰ تومان

محدودیت‌های ترافیکی در کاهش ابتلا به کرونا بسیار کارگشا خواهد بود

فرمانده عملیات مدیریت بیماری کرونا در کلانشهر تهران با بیان اینکه در تعطیلات پیش‌رو سفرهای غیر ضروری به ویژه توسط خودروهای غیر بومی، توسط عوامل انتظامی مستقر در مبادی ورودی و خروجی تهران کنترل می‌شود، گفت: با توجه به اینکه بیشترین میزان سفرهای خارج شهری و بین استانی از مبدا تهران رخ می‌دهد، این محدودیت در تهران می‌تواند بسیار کارگشا باشد و مقدار زیادی از بار بیماری کرونا را...

صفحه (۴)

کرونا در کهگیلویه و بویراحمد، جان ۵ نفر دیگر را گرفت

رئیس دانشگاه علوم پزشکی یاسوج از فوت ۵ هم استانی طی ۲۴ ساعت گذشته بر اثر کرونا خبر داد و گفت: شمار قربانیان کروناویروس استان به ۱۶۵ نفر رسید.دکتر پرویز یزدان‌پناه افزود: هم اکنون ۳۲۰ بیمار مشکوک و قطعی کرونایی در بیمارستان های استان بستری هستند که از این تعداد ...

صفحه (۲)

بعدها هم می توان به مسافرت رفت

معاون درمان وزارت بهداشت گفت: در بعضی از استانهای کشور از جمله تهران، آذربایجان های شرقی و غربی، اصفهان، فارس و ایلام به دلیل عدم رعایت شیوه نامه ها توسط برخی هموطنان، شرایط بیماران کووید۱۹ در بخش بستری، سرپایی و بستری در بخش مراقبت های ویژه، نامناسب و رو به افزایش است.

دکتر قاسم جان بابایی در حاشیه مراسم آغاز گام دوم خدمات دوراپزشکی در کلان منطقه ۹ کشوری در بیمارستان قائم مشهد مقدس اظهار داشت: در حال حاضر حدود ۳۶ تا ۳۷ درصد از ظرفیت بخش مراقبت های ویژه در کشور مربوط به بیماران کووید۱۹ است که این عدد بالا است و امیدواریم که با ایجاد محدودیت ها به عنوان اولین تصمیم و رعایت فاصله گذاری و استفاده از ماسک، شاهد بهبود وضعیت بیماری در کشور باشیم.

وی خاطرنشان کرد: محدودیت های اخیر در برخی از استانها نباید محدود به تعطیلی های پایان ماه صفر باشد و نگرانی ما بعد از این تعطیلات، بیشتر است چون خیلی از مردم برای بعد از این تعطیلات برنامه ریزی کرده اند و اطلاع داریم که بعضی افراد حتی سالن های مراسم های عروسی را اجاره کرده اند. اگر بعد از ماه صفر، مردم بخواهند مراسم و تجمعات را که قطعا در آن شاهد انتقال بیماری هستیم را برپا کنند، شرایط به مراتب بدتر از وضعیت کنونی می شود.

معاون درمان وزارت بهداشت تصریح کرد: از نظر زمانی مشخص نیست تا کی کرونا در کشور وجود دارد و هنوز درصد زیادی از مردم ایران خوشبختانه به این بیماری مبتلا نشده اند و البته همیشه در معرض خطر قرار دارند. تا زمانی که کرونا با همین ظرفیت و قدرت بیماری زایی ادامه پیدا کند باید نگران باشیم و محدودیت ها...

۴

زمین های بازی شهرداری های کهگیلویه و بویراحمد؛

۱۰۰ درصد غیر استاندارد

۲

رئیس هیات مدیره سازمان اقتصادی کوثر اعلام کرد:

بازگشت کارخانه آرد و نشاسته یاسوج به چرخه تولید

رئیس هیات مدیره سازمان اقتصادی کوثر گفت: کارخانه آرد و نشاسته یاسوج با اشتغالزایی ۲۰۰ نفر به چرخه تولید باز می گردد. "عدل هاشمی پور" افزود: بازدید از طرح‌های اقتصادی در نقاط مختلف کشور از جمله برنامه‌های این سازمان است. وی در بازدید از کارخانه آرد و نشاسته یاسوجدر بازدید از کارخانه آرد و نشاسته یاسوج تصریح کرد: این کارخانه سرمایه ارزشمندی....

۲

راه اندازی کارخانه آهک هیدراته شهرستان چرام در آینده ای نزدیک

۲

گزارشی از آنفولانزا در استان نداشته ایم

معاون غذا و داروی دانشگاه علوم پزشکی یاسوج گفت: به احتمال زیاد مرحله دوم این واکسن طی هفته آینده برای افراد ۶۵ سال به بالا و کودکان پنج ماهه تا ۶ ساله در اختیار داروخانه ها قرار می گیرد. "امام بخش قائدی" در گفت و گو با خبرنگار ایسنا، با اشاره به موج دوم کرونا ویروس در استان کهگیلویه و بویراحمد، با بیان اینکه انتظار ما اینست که با استفاده مردم از ماسک میزان شیوع آنفلوآنزا خیلی کمتر از سال‌های گذشته باشد و افراد کمتری هم مبتلا خواهند شد، افزود: بیش از ۶۰ درصد مردم استان از ماسک استفاده می کنند...

۲

ازدواج عجولانه نتیجه باورهای غلط است

۳

کشف پرونده قتل در کهگیلویه و بویراحمد

۲

درگیری با ویروس کرونا خانوادگی شده است

معاون بهداشت وزارت بهداشت، درمان و آموزش پزشکی گفت: اگر به بیمارستان‌های سطح کشور مراجعه کنید، مشاهده می‌شود که درگیری با ویروس کرونا کاملا خانوادگی شده است و همه اعضای یک خانواده به این ویروس مبتلا شده‌اند.

علی رضا رییسی در یک گفت‌وگوی تلویزیونی درباره وضعیت شیوع ویروس کرونا در کشور و محدودیت در نظر گرفته شده برای سفرهای غیرضروری از امشب افزود: این تصور وجود دارد که اگر با خانواده و اقوام بنشینیم، ویروس کرونا به ما منتقل نمی‌شود. همین نیت برای سفر، شروعی برای شکستن پروتکل‌های بهداشتی است.

وی ادامه داد: برای مهار ویروس کرونا فقط یک علت وجود ندارد که اگر انجام بدهیم، بتوانیم بگوییم که اپیدمی کنترل می‌شود.

محدودیت برای سفرهای غیرضروری

معاون وزیر بهداشت گفت: محدودیت برای سفرهای غیرضروری اصلا جدید نیست و هشت ماه است که این را می‌گوییم. البته بسیاری از مردم تاکنون رعایت کرده‌اند. بحث ماسک نیز در ابتدا جریمه و اجبار نداشت و توصیه می‌کردیم و مردم رعایت می‌کردند. هر وقت رعایت پروتکل‌های بهداشتی و استفاده از ماسک در سطح قابل قبول بوده، ویروس در سطح پایین‌تری از سرایت قرار داشته است. در طول همه ماه‌های گذشته هر زمان که پروتکل‌های بهداشتی جدی گرفته شده و تا حدود ۸۰ درصد رعایت شده، بیماری کرونا در پایین‌ترین سطح قرار داشت.

وی ادامه داد: در محدودیت برای سفرها نیز فقط جلوی اتومبیل‌های شخصی گرفته می‌شود و جا دارد که از پلیس راهور و نیروی انتظامی تشکر کنیم که از ابتدای شیوع ویروس کرونا در کشور همواره پا به پای وزارت بهداشت حرکت کرده‌اند. در ابتدا با توصیه و آموزش و اطلاع رسانی شروع کردیم و مردم نیز رعایت می‌کردند. اکنون مطالبه مردمی شکل گرفته و بیش از نصف مردم پروتکل‌های بهداشتی را رعایت کرده و سفر نمی‌روند؛ اگر نگاهی به کشورهای اروپایی و آمریکایی بیندازید نیز مشاهده می‌شود که برخی کشورها تعطیل کرده‌اند.

رییسی بیان کرد: اصلا قرار نبود کسی سفر غیرضروری برود. ما در یک اپیدمی حضور داریم. رییس جمهوری نیز اعلام کردند که هر عاملی که برای کنترل ویروس کرونا موثر است، ایشان نیز آمادگی کامل برای حمایت دارند. در ادامه نیز اگر نیاز باشد، ممکن است این محدودیت سفر تمدید شود.

همواره باید تصور کنیم ویروس کرونا وجود دارد

معاون بهداشت وزارت بهداشت درباره تعطیلی‌های بخشی از مشاغل در تهران و تاثیر آن اظهار کرد: عدم رعایت به معنی افزایش بیماری است. وقتی دست به تعطیلی می‌زنیم، شاید موقت باشد. ویروس همواره وجود دارد و به خودی خود در خارج از بدن انسان هیچ فعالیتی ندارد، اما وقتی وارد بدن انسان می‌شود، فعالیت آن آغاز شده و قابلیت انتقال خواهد داشت. در نتیجه ویروس به وسیله انسان انتقال می‌یابد. در نتیجه هر لحظه نیاز است که تصور کنیم ویروس کرونا در محیط و طرف مقابل وجود دارد.

وی ادامه داد: دنیا به این رسیده که تعطیلی وسیع یا لاک داون موقت است. برخی از مشاغل در تهران تعطیل شدند. اعتقاد داریم که اگر یک فرد در یک مغازه کار می‌کند، پروتکل‌های بهداشتی را رعایت کرده و افراد ماسک بزنند و تجمع اتفاق نیفتد، می‌تواند به کار خود ادامه بدهد. فرض کنید یک نفر در یک خانه تنها زندگی می‌کند و اصلا بیرون نیاید و همه مواد غذایی را ضد عفونی کند؛ احتمال ابتلای این فرد بسیار پایین خواهد بود؛ اما تا چه زمانی می‌تواند از منزل بیرون نیاد؟ باید کاری کنیم که این فرد بتواند از منزل خارج شود، اما پروتکل‌های بهداشتی را رعایت کند و به ویروس کرونا مبتلا نشود. خانواده‌های زیادی داریم که حتی یک نفر هم در آن خانواده مبتلا نشده است، زیرا پروتکل‌های بهداشتی را رعایت می‌کنند.

رییسی بیان کرد: وقتی بیماری شعله ور می‌شود، مجبور هستیم که محدودیت‌هایی ایجاد کنیم. محدودیت در رفت و آمد و جریمه برای ماسک به این دلیل بود که برای برخی هیچ توصیه و نصیحتی موثر نیست.

اپیدمی را نمی‌توان با خواهش و التماس جمع کرد

معاون وزیر بهداشت گفت: رییس جمهوری و وزیر بهداشت دغدغه رعایت کرامت افراد و از طرفی سلامت افراد را دارند. دوست نداریم کسی را جریمه کنیم. از طرفی این جریمه به علت پول نیست. واقعیت این است که نمی‌توان اپیدمی را با خواهش و التماس جمع کرد.

وی افزود: روزانه حدود ۳۰۰ خانواده در کشور، عزیزان خود را از دست می‌دهند. در نتیجه باید محکم بایستیم و نظارت‌ها را تقویت و تشدید کنیم.

منعی بین رفت و آمد در تهران و کرج وجود ندارد

رییسی اظهار کرد: هیچ منعی بین رفت و آمد در تهران و کرج وجود ندارد. هیچ منعی بین رفت و آمد در شهرهای یک استان هم وجود ندارد. استان تهران و البرز یکی در نظر گرفته شده است. پلاک‌های بومی این ۵ کلانشهر (تهران، کرج، اصفهان، مشهد و ارومیه) نمی‌توانند خارج شده و پلاک غیربومی نیز نمی‌تواند وارد استان شوند.

بهترین درمان، مراقبت است

معاون بهداشت وزارت بهداشت بیان کرد: بهترین درمان برای کرونا، مراقبت است. اگر بیمار در بیمارستان بستری شود، باید به موقع آمده و دیر مراجعه نکرده باشد. آن‌چه حال بیمار را خوب می‌کند، مراقبت پزشک و پرستار است. این مراقبت از دارو نیز مهم‌تر است. تلاش این است که مراقبت‌های خوبی در بیمارستان‌ها ارائه شود تا بیمار به لوله تنفسی نیاز نداشته باشد. وقتی بیمار به این مرحله می‌رسد، احتمال مرگ و میر افزایش می‌یابد.

درمان سرپایی کرونا با کلروکین

وی اظهار کرد: در حوزه سرپایی، داروی کلروکین جزو داروهای اصلی بوده و خارج نشده است. در حوزه بستری این دارو خارج شده بود. در دنیا نمونه درمان با کلروکین به اندازه ایران وجود ندارد. این دارو بسیار ارزان قیمت و موثر است؛ البته اگر بیمار به موقع مراجعه کند. در حال حاضر هزار و ۲۰۰ مرکز ۱۶ ساعته و ۲۴ ساعته داریم که بیمار در مراحل ابتدایی تست شده و تشخیص داده می‌شوند.

فاویپیراویر و رمدسیویر در چه مرحله‌ای تاثیر دارند؟

رییسی گفت: همه مطالعات انجام شده، فاویپیراویر را به عنوان داروی اصلی برای درمان کرونا تایید نکرده‌اند. داروهای ضد ویروس شاید در مرحله‌ای تاثیر بگذارند، اما زمانی دیگر بحث ویروس مطرح نیست و واکنش بدن به ویروس شروع می‌شود. بسیاری از افراد در این مرحله التهابی قرار دارند و داروی ضد ویروس در این مرحله کارایی ندارد. مراقبت‌هایی که انجام می‌شود به علت همین عارضه‌های التهابی است. اگر مطالعات را مشاهده کنید، می‌گویند که بستگی دارد داروهایی مثل رمدسیویر یا فاویپیراویر در چه مرحله‌ای تجویز شود. وقتی ریه کاملا درگیر شده باشد، دیگر استفاده از رمدسیویر تاثیری ندارد.

مجبور به ایجاد محدودیت هستیم

عضو ستاد ملی مقابله با کرونا گفت: هر نوع محدودیت قهری مورد نظر ستاد ملی مقابله با کرونا نیست، اما مورد مطالبه مردم است. گاهی مجبور به ایجاد این محدودیت‌ها هستیم. تلاش این است که مردم در سلامت کامل باشند. از طرفی درک می‌کنیم مردم خسته شده و به سفر و رفت و آمد نیاز دارند؛ اما در یک جنگ نابرابر با کرونا هستیم.

تست مولکولی مثبت در آمار ابتلا اعلام می‌شود

وی بیان کرد: بسیاری از افراد بدون علامت هستند و ممکن است برای تست مراجعه نکنند؛ فردی به عنوان مبتلا در نظر گرفته می‌شود که تست مولکولی مثبت داشته باشد. هر نوع علائم سرما خوردگی را باید کرونا در نظر بگیریم، مگر این‌که خلاف آن ثابت شود.

مجرم بزرگ اقتصادی ؛

مدیر عامل فراری بانک سرمایه از اروپا به کشور بازگردانده شد

مرکز رسانه قوه قضاییه اعلام کرد: در راستای ماموریت ابلاغی رئیس قوه قضاییه و برای اولین بار یک مجرم بزرگ اقتصادی از اروپا به کشور بازگردانده شد و اکنون «علیرضا حیدرآبادی‌پور» مدیر عامل فراری بانک سرمایه در تهران است. ۱۹ خرداد سال جاری در جریان جلسه شورای عالی قوه قضاییه، حجت الاسلام والمسلمین سید ابراهیم رئیسی با اشاره به قاطعیت دستگاه قضایی در مبارزه با فساد و رسیدگی به پرونده‌های اقتصادی، یکی از مصادیق ظلم و بی‌عدالتی را پناه دادن غربی‌ها به مجرمان، مفسدان و غارتگران اموال مردم و منافقین عنوان کرد و گفت: این‌که غرب به یک متهم یا مجرم اقتصادی که با پول‌های حرام فرار کرده پناه بدهد، با هیچ یک از قواعد بین‌المللی سازگار نیست. رئیس دستگاه قضا در همان جلسه با بیان این‌که مبارزه با پولشویی و جرایم سازمان یافته صرفاً با تدوین و تصویب معاهدات و میثاق نامه‌ها تحقق نمی‌یابد بلکه باید اراده جدی برای اجرای این میثاق نامه‌ها هم وجود داشته باشد، دادستان کل کشور و معاون بین الملل قوه قضاییه را مأمور پیگیری استرداد متهمان متواری پرونده‌های مفاسد اقتصادی کرد. رئیسی همچنین به کسانی که نام آن‌ها به عنوان متهم در پرونده‌های فساد اقتصادی مطرح است، اما از کشور خارج شده‌اند هشدار داد که احساس نکنند می‌توانند از چنگ عدالت فرار کنند و تسلیم شدن در برابر قانون و عدالت را هم به نفع خودشان و هم برای جامعه مفید دانست.

اکنون و در پی تاکیدات و دستور رییس قوه قضاییه مبنی بر بازگرداندن مجرمان و متهمان اقتصادی، «علیرضا حیدرآبادی‌پور» مدیرعامل اسبق بانک سرمایه که درحین تحقیقات مقدماتی از کشور خارج شده بود با تلاش پلیس اینترپل جمهوری اسلامی توسط پلیس اسپانیا دستگیر و به کشور مسترد گردیده است. «حیدرآبادی‌پور» دو پرونده مهم فساد اقتصادی دارد، وی به اخلال در نظام اقتصادی از طریق خیانت در امانت و تحصیل مال نامشروع متهم بوده و در جریان محاکمه برخی از مدیران بانک سرمایه در شعبه سوم دادگاه ویژه رسیدگی به جرائم اخلال‌گران در نظام اقتصادی کشور بطور غیابی به دوازده سال حبس محکوم شده است نامبرده بر اساس وضعیت قرمز اعلام شده از سوی بازپرس پرونده و با هماهنگی پلیس اینترپل ایران شناسایی و دستگیر و طی انجام تشریفات قانونی به کشور بازگردانده شده است. بدون تردید، اهتمام دستگاه قضایی و سایر دستگاه‌های ذیربط برای بازگرداندن حیدرآبادی‌پور ، این زنگ خطر را برای دیگر غارتگران بیت‌المال که به خارج متواری شده و نزد کشورهای غربی پناه گرفته‌اند به صدا درمی‌آورد که دوران خوش نشینی های اینچنینی آن هم با بهره از پول های غارت شده مردم به پایان رسیده و تمامی این افراد دیر یا زود به کشور مسترد و به عدالت سپرده خواهند شد.

سیری در استان

گزارشی از آنفلوآنزا در استان نداشته ایم

معاون غذا و داروی دانشگاه علوم پزشکی یاسوج گفت: به احتمال زیاد مرحله دوم این واکسن طی هفته آینده برای افراد ۶۵ سال به بالا و کودکان پنج ماهه تا ۶ ساله در اختیار داروخانه ها قرار می گیرد.

"امام بخش قائدی" در گفت و گو با خبرنگار ایسنا، با اشاره به موج دوم کرونا ویروس در استان کهگیلویه و بویراحمد، با بیان اینکه انتظار ما اینست که با استفاده مردم از ماسک میزان شیوع آنفلوآنزا خیلی کمتر از سال‌های گذشته باشد و افراد کمتری هم مبتلا خواهند شد، افزود: بیش از ۶۰ درصد مردم استان از ماسک استفاده می کنند.

وی تصریح کرد: ملزم کردن مردم در ادارات برای استفاده از ماسک، سطح استفاده از آن را مقداری افزایش داده اما بعضی از مردم هستند که توان خرید ماسک را ندارند و همچنین ماسک های یک هزار و ۳۰۰ تومانی که قرار بود در سطح استان توزیع شود به صورت کامل هنوز نرسیده اند که همه مردم بتوانند تهیه کنند.

معاون غذا و داروی دانشگاه علوم پزشکی یاسوج با اشاره به اینکه تا به امروز گزارشی از آنفلوآنزا در سطح استان نداشته ایم، اظهار کرد: معتقد هستیم که به دلیل استفاده مردم از ماسک میزان شیوع آنفلوآنزا خیلی کمتر از سال های گذشته خواهد بود و افراد کمتری هم مبتلا خواهند شد.

قائدی تاکید کرد: بیماری آنفلوآنزا و بیماری کرونا علائم های مشابهی دارند که باید به آن ها توجه داشت از جمله این علائم ها گلودرد، خارش بینی و تب لرز هستند.

وی ادامه داد: از ۱۶ هزار واکسن آنفلوآنزا که برای استان در نظر گرفته شد، در مرحله اول حدود ۹ هزار و ۳۰۰ واکسن به استان داده که این واکسن ها به مراکز بهداشت جهت تزریق به واجدین شرایط تحویل داده شد.

معاون غذا و داروی دانشگاه علوم پزشکی یاسوج بیان کرد: از جمله واجدین شرایط دریافت واکسن، زنان باردار، کادر بهداشت و درمان، بیماران خاص از جمله دیابت، پیوند اعضا، صعب العلاج و افراد زیر نظر بهزیستی هستند.

قائدی تصریح کرد: به احتمال زیاد مرحله دوم این واکسن طی هفته آینده برای افراد ۶۵ سال به بالا و کودکان ۵ ماهه تا ۶ ساله در اختیار داروخانه ها قرار می گیرد.

وی درمورد دریافت واکسن برای سایر اقشار مردم بیان کرد: توصیه داریم که افراد سالم به دنبال تزریق واکسن نباشند و افرادی که مشکل دارند می توانند در داروخانه ها ثبت نام کنند که این واکسن به داروخانه های مورد ثبت نام تحویل داده می شود.

رویداد

بازگشت کارخانه آرد و نشاسته یاسوج به چرخه تولید

رئیس هیات مدیره سازمان اقتصادی کوثر گفت: کارخانه آرد و نشاسته یاسوج با اشتغالزایی ۲۰۰ نفر به چرخه تولید باز می گردد.

"عدل هاشمی پور" افزود: بازدید از طرح‌های اقتصادی در نقاط مختلف کشور از جمله برنامه‌های این سازمان است.

وی در بازدید از کارخانه آرد و نشاسته یاسوجدر بازدید از کارخانه آرد و نشاسته یاسوج تصریح کرد: این کارخانه سرمایه ارزشمندی است که متاسفانه به دلایل مختلف مورد بی مهری قرار گرفته است.

رئیس هیات مدیره سازمان اقتصادی کوثر با اشاره به مصوبات جلسه مشترک با استاندار، مدیر کل صنعت، معدن و تجارت استان، مدیرکل غله و اعضای هیات مدیره شرکت پیشگامان به منظور رفع مشکل این کارخانه اظهار کرد: در این جلسه مصوب شد تجهیزات این کارخانه تعمیرات اساسی (اورهال) شود.

هاشمی پور ادامه داد: یکی ازخطوط تولیدی این کارخانه که به صورت راکت مانده قرار است به چرخه تولید برگردد که حمایت استاندار را می‌طلبد.

وی از حمایت استاندار و پرداخت تسهیلات به این مجموعه خبر داد و تاکید کرد: با وجود این حمایت‌ها قرارِ فروش این کارخانه توسط سازمان اقتصادی کوثر، منتفی شد.

رئیس هیات مدیره سازمان اقتصادی کوثر با اشاره به اینکه این کارخانه در منطقه محروم واقع شده است بیان کرد: در بازدید از این کارخانه تصمیم گرفته شد برای اشتغال جوانان این منطقه کارخانه دوباره راه اندازی شود.

هاشمی پور تصریح کرد: با راه اندازی کامل این واحد تولیدی علاوه بر کارکنان فعلی بیش از ۲۰۰ نفر دیگر هم مشغول به کار می‌شوند.

به گزارش ایسنا، وی به بازدید از طرح‌های دیگر هم اشاره و اظهار کرد: در این بازدیدها طرح توسعه گنجه ای، طرح پرورش مرغ مادر در سرفاریاب و جوجه یک روزه در شهرستان کهگیلویه که راکت مانده بود بررسی و دوباره وارد چرخه تولید شد.

گفتنی است؛ کارخانه آرد، نشاسته و گلوکز یاسوج سال ۱۳۶۹ راه اندازی شد، ولی هنوز تولید نشاسته و گلوکز آن وارد مدار تولید نشده است.

کشف پرونده قتل در کهگیلویه و بویراحمد

رئیس پلیس آگاهی استان کهگیلویه و بویراحمد از کشف یک فقره پرونده منجر به قتل و دستگیری قاتل در این استان خبر داد.

سرهنگ ٔ سعید بالش زر ٔ در بیان جزئیات این خبر گفت: در پی دریافت خبری مبنی بر وقوع یک فقره واژگونی خودرو منجر به فوت در یکی از روستاهای بخش لوداب از توابع شهرستان بویراحمد، بلافاصله مأموران پاسگاه انتظامی بخش لوداب به همراه مأموران پلیس راه به محل وقوع حادثه اعزام شدند. وی اظهارکرد: در بررسی مأموران مشخص شد که یک دستگاه خودروی پیکان به دلایل نامعلومی از جاده منحرف و واژگون شده که متاسفانه در این حادثه هر دو سرنشین خودرو که همسر و فرزند راننده خودروی مذکور بودند به علت شدت جراحات وارده در دم جان باختند و بنا به اظهارات راننده، خودرو به علت نداشتن ترمز واژگون شده و راننده در حین واژگونی خود را از خودرو به سمت بیرون پرتاب کرده و همسر و فرزند به همراه خودرو به ته دره پرتاب شده اند.

بالش زر تصریح کرد: با توجه به موقعیت محل تصادف و همچنین اظهارات ضد و نقیض راننده خودرو و نظریه افسر کارشناس پلیس راه در صحنه و برابر اعلام پلیس راه مشخص شد که تصادف ساختگی می باشد، بنابراین بررسی موضوع به صورت ویژه در دستور کار مأموران پلیس آگاهی استان قرار گرفت.

رئیس پلیس آگاهی استان کهگیلویه و بویراحمد تصریح کرد: جهت بررسی موضوع اکیپی متشکل از کارآگاهان اداره آگاهی استان، بازپرس شعبه سوم دادسرای عمومی و انقلاب یاسوج، به همراه تعدادی از کارشناسان تصادفات و راننده خودرو در محل وقوع حادثه حاضر شدند.

وی ادامه داد: متهم پس از حضور در محل حادثه به اداره آگاهی استان دلالت داده شد و در بازجویی‌های اولیه اظهارکرد: در روز حادثه همسر و فرزند خردسال را سوار بر خودرو نمودم و با صحنه سازی و تصادف ساختگی در سه کیلومتری بیرون از روستا خودرو را از کوه‌ها به سمت دره ها هدایت نمودم و خودم را از خودرو پایین انداختم، که با توجه به شدت جراحات و صدمات وارده بر اثر تصادف دو نفر در دم فوت نمودند. به گزارش امید مردم به نقل از پایگاه خبری پلیس، رئیس پلیس آگاهی استان در پایان با اشاره به اینکه متهم انگیزه خود را از قتل اختلافات خانوادگی عنوان کرد خاطرنشان کرد: متهم پس از تشکیل پرونده به مرجع قضائی معرفی و روانه زندان شد.

زمین های بازی شهرداری های کهگیلویه و بویراحمد؛

۱۰۰ درصد غیر استاندارد

مدیرکل استاندارد استان کهگیلویه و بویراحمد گفت: ۱۰۰درصد زمین‌های بازی شهرداری‌های این استان فاقد استاندارد هستند.

"بهمن رحمتی" افزود: طی یک سال گذشته ۱۱ مورد تدوین و تجدید نظر و ۵۱ مورد بازنگری استاندارد ملی در سطح استان داشته ایم.

وی تصریح کرد: طی این مدت ۳۵۵۵ نفرساعت آموزش مدیران کنترل کیفیت، ۲۸۰ نفرساعت آموزش کارشناسان استاندارد و ۱۵۸۴ نفرساعت آموزش برای کارکنان اداره کل استاندارد در استان کهگیلویه و بویراحمد اجرا شده است.

مدیرکل استاندارد استان کهگیلویه و بویراحمد اظهار کرد: ۱۷۶۶ نفرساعت در راستای ترویج و آموزش فرهنگ استاندارد برای دانشجویان، اساتید و اعضای هیئت علمی دانشگاه ها، فرهنگیان و زنان خانه دار در سطح استان اجرا شده است.

رحمتی عنوان کرد: ۶۷ پروانه علامت استاندارد برای واحدهای تولیدی استان صادر شده که از این تعداد ۳ مورد تشویقی و ۶۴ مورد اجباری بوده است.

وی خاطرنشان کرد: همچنین ۳۰ مورد تمدید پروانه کاربرد علامت استاندارد واحدهای تولیدی استان را داشته ایم.

مدیرکل استاندارد استان کهگیلویه و بویراحمد، ادامه داد: طی مهرماه ۹۸ تا مهرماه امسال،۱۰۶۹ بازرسی انجام شده که ۸۸۴ نمونه برداری از واحدهای تولیدی استان و ۳۲ پروانه کاربرد علامت استاندارد باطل و ۳۰ مورد نیز تعلیق شده است.

استاندارد بودن ۹۹ درصد نازل‌های جایگاه‌های سوخت مایع

رحمتی بیان کرد: در قالب طرح طاها (طرح اجرای هماهنگ استاندارد) ۶۱۳۷ مورد بازرسی از واحدهای صنفی استان انجام شده که ۶۰ نمونه از تولیدات عرضه شده سایر استان ها در بازار استان اخذ و آزمون انجام شده که همه نمونه ها با استاندارد مطابقت داشتند.

وی تصریح کرد: ۱۴۲۰ مورد آزمون نازل جایگاه های سوخت مایع یا پمپ بنزین ها انجام شده که ۹۹ درصد نازل های جایگاه های سوخت مایع استان استاندارد بودند و مشکلی نداشتند و یک درصد مابقی با هماهنگی شرکت پخش فرآورده های نفتی پلمب شدند، تا زمانی که تعمیر شوند و پس از انجام تعمیرات و رفع نقص دوباره آزمون استاندارد انجام و درصورتی که با شاخص های استاندارد مطابقت داشته باشد، اجازه فعالیت داده می شود.

۵درصد نازل‌های جایگاه‌های CNG استان استاندارد نیستند

مدیرکل استاندارد استان کهگیلویه و بویراحمد، گفت: ۱۳۵ مورد آزمون نازل جایگاه های CNG استان کهگیلویه و بویراحمد انجام شده که از این تعداد بالای ۹۵ درصد استاندارد بودند و ۵ درصد مابقی فاقد استاندار بوده که پلمب شدند.

رحمتی افزود: ۸۰ باسکول فعال در سطح استان داریم که ۴۳ مورد آزمون باسکول‌های جاده ای استان، واحدهای تولیدی و مراکز خرید گندم انجام شده و همه استاندارد بودند.

وی تاکید کرد: در برخورد با کالاها و اقلام غیراستاندارد با کسی تعارف نداریم چرا که استاندارد با سلامت، امنیت غذایی و کیفیت کالا برای مردم سروکار دارد و برای این اداره که مهم است.

مدیرکل استاندارد استان کهگیلویه و بویراحمد، عنوان کرد: سال گذشته ۴۹۹۵ آزمون وسایل سنجش و ترازوهای بازار عرضه استان انجام شده که ۱۰۰۰ مورد پلمب گذاری شدند، طی این مدت ۳ مورد تمدید تایید صلاحیت آزمایشگاه های همکار و ۳ مورد تمدید صلاحیت شرکت های بازرسی در استان کهگیلویه و بویراحمد را داشته ایم.

رحمتی اظهار کرد: ۸۹۴ مورد بازرسی از تجهیزات شهربازی و زمین های بازی کودکان استان داشته ایم که زمین های بازی شهرداری های استان ۱۰۰ درصد فاقد استاندارد بودند و وسایل و تجهیزات بازی سرپوشیده و متعلق به بخش خصوصی همه دارای استاندارد بودند.

وی خاطرنشان کرد: وضعیت استاندارد آسانسورها در سطح استان به استثنای شهر دوگنبدان، استاندارد هستند و شهرداری ها نیز همکاری خوبی با این اداره کل دارند، اما شهرداری دوگنبدان هیچگونه همکاری با این اداره ندارد که در صورت وقوع هرگونه حادثه باید شهرداری و صاحبان ساختمان‌ها پاسخگو باشند، به همین علت آماری از آسانسورها در شهر دوگنبدان نداریم و تاکنون گواهی استاندار آسانسور در این شهر صادر نشده است.

مدیرکل استاندارد استان کهگیلویه و بویراحمد، عنوان کرد: سال گذشته ۵۴ قلم کالای غیراستاندارد در سطح استان شناسایی و جمع آوری شده است که لبنیات، مربا، دستمال کاغذی، همبرگر، ترشیجات و آبلیمو از جمله این کالاهای غیراستاندارد بودند.

رحمتی در رابطه با دستگاه های پخت نان واحدهای نانوایی استان، بیان کرد: به دستگاه های پخت نان جدید بدون داشتن علامت استاندارد، اجازه نصب داده نمی شود اما عزمی برای اصلاح دستگاه های پخت نان قدیمی که استاندارد نیستند در استان کهگیلویه و بویراحمد وجود ندارد.

وی تصریح کرد: از تولید واحدهای غیراستاندارد در سطح استان جلوگیری شد، و اکنون هیچ واحد تولید شن و ماسه فعال فاقد استاندارد در استان کهگیلویه و بویراحمد نداریم.

با کمبود شدید اعتبار مواجهیم

مدیرکل استاندارد استان کهگیلویه و بویراحمد، ادامه داد: طی سال گذشته، ۳ پروانه کاربرد نشان حد مجاز آلاینده ها در محصولات کشاورزی در سطح استان صادر شده و ۵ پروانه نیز در دست اقدام داریم که ۳ پروانه صادر شده مربوط به انگور در بخش کبگیان، شوید در روستای کریک و زیتون در بخش بوستان شهرستان باشت بوده اند.

رحمتی تاکید کرد: مشکلی اصلی اداره کل استاندارد استان کهگیلویه و بویراحمد اینست که با کمبود شدید اعتبار مواجهیم.

وی عنوان کرد: هزینه کردن برای استاندارد، سرمایه گذاری است، چرا که با سلامت و جان مردم سروکار دارد.

مدیرکل استاندارد استان کهگیلویه و بویراحمد، در رابطه با وضعیت نیروی انسانی این اداره کل بیان کرد: در آزمون استخدامی ادارات که در آینده ای نزدیک برگزار می شود، ۱۰ نفر نیروی جدید به عنوان نیروی پیمانی و رسمی طی امسال جذب و بکارگیری می شوند.

رحمتی گفت: از مهرماه ۹۸ تا مهرماه امسال، ۳۶ مورد گواهی استاندارد آسانسور در سطح استان کهگیلویه و بویراحمد صادر شده و ۴ مورد نیز تمدید گواهی آسانسور داشتیم.

گورستان تاریخی دنا و سد خرسان؛ از شایعه تا واقعیت

گورستان پنج هزار ساله دهستان سادات محمودی شهرستان دنا در محدوده اجرای سد خرسان ۳ از جمله نمونه های میراث فرهنگی با اهمیت کهگیلویه و بویراحمد محسوب می شود اما اینکه سرنوشت این گورستان به کجا ختم می‌شود و سرانجام ساخت سد در این محدوده چه خواهد شد، پرسش این روزهای کاربران در فضای مجازی است.

گورستان تاریخی مربوطه به ۳۰۰۰ سال قبل از میلاد مسیح در دهستان سادات محمودی (روستای لهسواره) شهرستان دنا در عملیات کاوش باستان شناسی کشف شده است.

دهستان سادات محمودی از توابع بخش پاتاوه شهرستان دنا در استان کهگیلویه و بویراحمد بوده که بخش زیادی از روستاهای این دهستان میان ۲ رودخانه خروشان بشار و خرسان واقع شده است.

مدیرکل میراث فرهنگی، گردشگری و صنایع دستی کهگیلویه و بویراحمد گفت: چهارمین مرحله نجات بخشی آثار تاریخی در دهستان سادات محمودی انجام شده است.مجید صفایی افزود: در چهارمین کاوش، تاکنون پنج گورستان تاریخی کشف شده که ساختار گورها به صورت سنگ‌چین و با سقف خرپشته ای بوده است.

وی تاکید کرد: تاکنون سه عملیات نجات‌بخشی آثار تاریخی در روستای ده‌پایین سادات محمودی انجام گرفته و مرحله آخر آن نیز در مرداد ماه امسال، برای نخستین بار در روستای له‌سواره این دهستان انجام شد.صفایی ابراز داشت: اشیا کشف شده در این کاوش شامل ظروف سفالی لوله‌دار، ظروف مفرغی و دستبند با نقش شیر و پیاله‌های پایه‌دار بوده اند.مدیرکل میراث فرهنگی، گردشگری و صنایع دستی کهگیلویه و بویراحمد بیان کرد: بررسی اولیه کارشناسان این سازمان، از اشیای کشف شده مربوط به هزاره نخست قبل از میلاد و فرهنگ ایلامی بوده و تخمین زده می شود که مربوط به ۲ هزار و ۵۰۰ تا سه هزار سال پیش است.وی عنوان کرد: کشف این آثار نشان دهنده اهمیت تاریخی این گورستان است.وی مهم‌ترین هدف کاوش در دهستان سادات محمودی را نجات‌بخشی آثار تاریخی و ثبت و ضبط اطلاعات تاریخی استان تا پیش از اجرای سد آبی خراسان ۳ دانست؛ ساخت این سد در حوزه روستاهای سادات محمودی از توابع کهگیلویه و بویراحمد و بخشی از آن نیز در استان چهارمحال و بختیاری است.گورستان تاریخی در دهستان سادات محمودی واقع در روستای لهسواره شهرستان دنا این روزها سوژه بحث های مختلف در فضای مجازی شده است.

در یکی از این پست ها در فضای مجازی آمده که «این گورستان تاریخی در مخزن سد خرسان واقع شده و پژوهشکده میراث فرهنگی از پاسخگویی به افکار عمومی خودداری می‌کند و انتقال آب سرشاخه‌های کارون از سد خرسان برای مصارف صنعت در اصفهان، یزد و کرمان انجام می‌شود.»کارشناس باستان شناسی معاونت میراث فرهنگی کهگیلویه و بویراحمد در رابطه با این شایعات در فضای مجازی گفت: در واقع انتقال آب از این مخزن صحت ندارد و بیشتر برای بحث کشاورزی و تولید برق استفاده خواهد شد.

علی اصغر آتش فراز افزود: این گورستان در محدوده آبگیری سد خرسان ۳ واقع شده و تا زمانی که کار کاوش کامل آن به پایان نرسیده باشد، پژوهشکده باستان شناسی کشور و وزارت میراث فرهنگی از دادن هرگونه مجوز برای آبگیری سد خودداری خواهد کرد.

وی تاکید کرد: سد خرسان ۳ هم اینک در حال ساخت بوده و حداقل تا ۵ سال آینده آبگیری نخواهد شد.

سد خرسان ۳ یک سد مخزنی بتنی دو قوسی نازک با ارتفاع ۱۹۵ متر در فاصله ۵۰ کیلومتری جنوب شهرستان لردگان در دست اجراست و مجری طرح ملی سد خرسان سه وزارت نیرو و مکان ساخت آن نیز استان چهارمحال و بختیاری است.

۳ هزار و ۷۰۹ شی تاریخی در کهگیلویه و بویراحمد وجود دارد که از این تعداد تاکنون ۴۲۰ قلم مرمت شده است.

تاکنون ۷۳۱ اثر تاریخی، فرهنگی و طبیعی این استان شامل ۶۱ آسیاب، ۵۰خانه تاریخی،۴۰ قلعه،۴۰ آب‌انبار،۲۳۳ بقعه متبرکه، ۱۹گورستان، ۱۷ استودان، ۱۳ پل، ۱۳ بافت تاریخی، پنج حمام، پنج مسجد و سه کاروانسرای این استان در فهرست آثار ملی قرار گرفته است.

خبر

رئیس دانشگاه علوم پزشکی یاسوج خبر داد

کرونا در کهگیلویه و بویراحمد، جان ۵ نفر دیگر را گرفت

رئیس دانشگاه علوم پزشکی یاسوج از فوت ۵ هم استانی طی ۲۴ ساعت گذشته بر اثر کرونا خبر داد و گفت: شمار قربانیان کروناویروس استان به ۱۶۵ نفر رسید.

دکتر پرویز یزدان‌پناه افزود: هم اکنون ۳۲۰ بیمار مشکوک و قطعی کرونایی در بیمارستان های استان بستری هستند که از این تعداد ۱۳۸ بیمار کرونایی قطعی بوده و ۲۰ بیمار در بخش‌های ویژه تحت درمان هستند.

وی خاطرنشان کرد: امروز نیز جواب ۱۹۴ نمونه را از آزمایشگاه دریافت کردیم که بیشترین موارد مثبت مربوط به شهرستانهای بویراحمد(۵۸ درصد)، کهگیلویه(۲۷درصد) و بقیه موارد در شهرستان های چرام، گچساران، لنده، دنا و بهمئی هستند.

رئیس دانشگاه علوم پزشکی یاسوج عنوان کرد: از مجموع مبتلایان به کرونا ویروس در استان کهگیلویه و بویراحمد ۹۰۸۰ نفر بهبود یافته گزارش شده است.

یزدان پناه بیان کرد: با گذشت زمان و عادی انگاری و ساده انگار بیماری توسط مردم، میزان رعایت پروتکل ها کاهش و آمار مبتلایان افزایش یافت.

وی ادامه داد: افزایش گستره شیوع بیماری کرونا منجر به افزایش نیاز به خدمات بیمارستانی و خدمات ویژه شده و می شود.

رئیس دانشگاه علوم پزشکی یاسوج مشارکت آگاهانه مردم در کنترل بیماری را اساسی عنوان و اظهار کرد: متاسفانه طی ماه های اخیر شاهد افزایش دو برابری میزان شیوع بیماری در استان نسبت به کشور هستیم.

به گزارش امید مردم به نقل از روابط عمومی دانشگاه علوم پزشکی یاسوج، وی رعایت دستورالعمل های بهداشتی مانند استفاده از ماسک، رعایت فاصله گذاری فیزیکی، بهداشت فردی، عدم حضور در هر نوع تجمع و پرهیز از سفر را لازم دانست.

راه اندازی کارخانه آهک هیدراته شهرستان چرام در آینده ای نزدیک

رئیس سازمان صنعت، معدن و تجارت استان کهگیلویه و بویراحمد از راه اندازی کارخانه آهک هیدراته با ۷۰ نفر اشتغال مستقیم در آینده ای نزدیک در شهرستان چرام خبر داد.

"سالار حسین پور" در گفت و گو با خبرنگار ایسنا، افزود: کارخانه آهک هیدراته با ۷۰ نفر اشتغال مستقیم در آینده ای نزدیک در شهرستان چرام راه اندازی خواهد شد.

وی اظهار کرد: در ۱۴ محدوده معدنی استان کهگیلویه و بویراحمد برنامه اکتشافی در حال انجام است.

رئیس سازمان صنعت، معدن و تجارت استان کهگیلویه و بویراحمد، تصریح کرد: در صورتی که این محدوده ها ۲ میلیون و ۵۰۰ هزار تن سلستین ذخیره داشته باشند، کارخانه آلومینا در استان ایجاد و راه اندازی می شود.

حسین پور با اشاره به اینکه خام فروشی در معادن استان کهگیلویه و بویراحمد نداریم، عنوان کرد: طی یک سال گذشته ۱۰ هزار کیلومتر مطالعات اکتشافی در حال انجام است.

وی بیان کرد: کارخانه بیو اتانول باشت دومین واحد صنعتی کشور است که پیشرفت فیزیکی ۱۵ درصد دارد و از سوی ایدرو در حال اجرا است.

فوتی‌های ناشی از گازگرفتگی در کهگیلویه و بویراحمد افزایش یافت

مدیرکل پزشکی قانونی کهگیلویه و بویراحمد گفت: ۶ ماه نخست امسال نه ، فوتی‌های ناشی از گازگرفتگی (CO) مونوکسید کربن در این استان ۳ نفر بوده که در مقایسه با یک فوتی در مدت مشابه سال گذشته، افزایش یافته است.

کامروز امینی اظهار داشت: مسمومیت با گاز مونواکسید کربن در کهگیلویه و بویراحمد سال گذشته، جان ۱۲ شهروند را گرفت که ۱۱ مورد از این تعداد ، در نیمه دوم سال اتفاق افتاد.

وی افزود: بیشتر موارد مسمومیت و فوتی های ناشی از گاز گرفتگی در نیمه دوم سال اتفاق می افتد که در این باره مردم باید جوانب احتیاط را بیشتر رعایت کنند.

مدیرکل پزشکی قانونی کهگیلویه و بویراحمد تصدریح کرد: بر اساس سالنامه آماری در سال ۹۸ استان رتبه ۲ کشور را در حوزه فوتی های ناشی از گاز گرفتگی نسبت به دیگر استان ها به لحاظ جمعیت به خود اختصاص داد.

رییس مرکز مدیریت حوادث و فوریت های پزشکی کهگیلویه و بویراحمد نیز پیش از این گفت که تلفات جانی ناشی از مسمومیت با گاز منوکسید کربن بسیار نگران کننده است.

محسن جلیل افزود: ۶ ماهه امسال، تعداد ۳۳ مورد گزارش مسمومیت با گازCO به مرکز اورژانس استان گزارش شده است.

وی تاکید کرد: هم چنین در ۱۲ ماه سال گذشته تعداد ۲۸۲ نفر مسمومیت با گاز منوکسید کربن گزارش شد.

از مجموع ۴۵ پایگاه امدادی کهگیلویه و بویراحمد، ۴۳ مورد زمینی و ۲ پایگاه نیز هوایی هستند و به صورت ۲۴ ساعته خدمات امدادی ارائه می‌کنند.

استفاده از وسایل گرمایشی می‌تواند خواب آرام را به خواب ابدی گره بزند، از سوی دیگر رعایت چند نکته کوچک می‌تواند هموطنان را از کمین قاتل خاموش نجات دهد فقط کافیست هشدارها را جدی بگیرند پیش از اینکه قربانی شوند.

مسمومیت با گاز مونواکسید کربن در فصل سرما و پدیده گازگرفتگی همواره در آغاز فصل سرما بیشتر است.

تکرار این حوادث ناگوار ریشه در ضعف فرهنگ ایمنی در استفاده از گاز و نصب وسایل گرمایشی دارد.

فال روز

متولد فروردین :
امروز به شما پیشنهاد می‌شود که آنچه را احساس می‌کنید دقیقاً شرح دهید، برای اینکه هرچقدر که شما انسان خاص‌تری می‌شوید، سخنان شما نیات اصلی شما را تحریف و پیچیده می‌کنند. اما وقتی که شما زیاد تلاش می‌کنید و در مورد ایده‌های بزرگ و مفاهیم گسترده صحبت می‌کنید، سپس همه چیز مثل یک شعر روان می‌شود.

متولد اردیبهشت :
شما در خانواده تان و در زندگی شخصی‌تان دچار مشکلات عدیده‌ای هستید اما با صبر و حوصله می‌توانید بر تمام این مشکلات فائق بیایید. بر مشکلات خود مشکل تازه‌ای نیفزایید، منظور از مشکل تازه ناامیدی است که ممکن است در طول مسیر بر شما غلبه کند.

متولد خرداد :
امروز تبدیل شدن به فردی محافظه کار و مسئولیت پذیر در گروهی که عضو آن هستید برایتان کار آسانی است. شما اخیراً می خواسته اید که خصوصیات جدید خودتان را کشف کنید، اما اکنون شما ترغیب شده اید که به پیشرفتی بزرگ نائل بشوید. شروع کنید افکارتان را با دیگران در میان بگذارید، اگر فکر می کنید که هرچقدر بیشتر این کار را انجام دهید از هدفهایتان دور می شوید، پس برنامه هایتان را به مسیری مستقیم هدایت کنید.

متولد تیر : امروز برایتان کمی‌راحت تر از همیشه است اگر بخواهید برای دیگران توضیح و تفسیر دهید اما شما می‌توانید هنوز هم درباره اختلافاتی با دیگران صحبت کنید که کاملا حل نشده است. اکنون روابط شما با دیگران در موقعیت خوب و واضحی قرار دارد با این حال هنوز سخت است که بدون مقدمه به موضوع اصلی بپردازید.

متولد مرداد :
بسیار خوب است که شما ذهنی بی طرفانه دارید و این وقتی بدرد شما می خورد که از شما درخواست می شود تا در یک درگیری خانوادگی میانجیگری کنید. در این قبیل دعوا و درگیری ها مهم نیست که حق با چه کسی است و یا چه کسی درست می گوید. به هر کسی که می توانید کمک کنید تا به حالت عادی خودبازگردد. حتی اگر درگیری ها درمورد اصول اساسی زندگی آنها باشد.

متولد شهریور :
وقتی که ونوس زیبا وارد سومین خانه پرمشغله شما که مربوط به روابطتان می‌باشد، می‌شود، زندگی عشقی شما نیز در حال پیشرفت کردن و بهتر شدن است. امروز برای شما راحت‌تر است که به جای اینکه با فرد مورد علاقه‌تان در مورد علاقه‌ای که به او دارید صحبت کنید با رفتارتان ثابت کنید که دوستش دارید. ولی نباید از صحبت کردن در مورد عشقی که دارید هراس داشته باشید؛ فقط هر احساسی که دارید به زبان بیاورید.

متولد مهر :
حتی اگر نگران خواسته‌هایت هستی، به خاطر سلامتی‌ات بهتر است که آنها را بیان کنی تا اینکه پیش خودت حفظشان کنی. حتی اگر برخلاف میلت است، یکبار امتحان کن. مواظب باش؛ موقعی که شروع می‌کنی دیگران را در احساسهایت شریک کنی، قطع کردن این روند ممکن است سخت باشد. هرچیزی که به نظر می‌رسد بیشتر اوقات تثبیت شده است را تشویق کن.

متولد آبان :
شما می‌توانید بازگشت ماه به نشانه تان را حس کنید، چراکه احساسات‌تان شدیدتر و نوسان‌های رفتاری تان نسبت به قبل بیشتر شده است. اما وقتی که پلوتو در سومین خانه تان یعنی خانه ارتباطات با خورشید تعامل برقرار می‌کند، قدرت و توانایی‌هایتان نیز بیشتر می‌شود. پس شانس خود را امتحان کرده و قبل از اینکه فرصت‌هایتان را از دست بدهید، افکار و ایده‌های خود را ابراز کنید.

متولد آذر :
درگیری و ستیز سختی که قبلا برای تان بوجود آمده بود اکنون عواقب خود را نشان خواهد داد. ممکن است احساس کنید که شخصی درست در مقابل شما کارهای مخفیانه ای انجام می دهد با این حال هیچ کس متوجه آن نمی شود و آشکارا چیزی نمی گوید.

متولد دی :
اگرچه شما واقعا نمی‌خواهید امروز وقت و انرژی خود را برای دفاع از عقاید و باورهای خود هدر دهید اما می‌خواهید دیگران بسرعت دیدگاه شما را درک کرده و آنها را قبول کنند. اما این کار آسان نیست به خاطر اینکه ممکن است یک مین زیر سطح زمین پنهان شده باشد.

متولد بهمن :
شما امروز سعی می‌کنید که خیلی ایده آلیست باشید، اما واقع بین بودن برای شما کار سختی است. ارتباط برقرار کردن نیز کمی برایتان سخت شده است، چرا که افکارتان هنوز برای خودتان تعریف نشده است. اگرچه این مانع رویاپردازی شما نمی‌شود، اما باعث می‌شود نتوانید دیگران را در افکارتان سهیم کنید.

متولد اسفند :
امروز در حالیکه ذهن تان تمرکز خود را از دست می دهد و هر لحظه افکارتان تغییر می کند برای تان سخت است که بخواهید روی کاری مسلط شوید . با وجوداینکه تمام اطلاعات مورد نیازی که برای انجام دادن آن لازم است را در اختیار دارید ممکن است به تصمیمی که الان می گیرید اعتماد نداشته باشید .

ایجاد اختلافات خانوادگی در پی استفاده نادرست از رسانه‌های تعاملی

معاون امور زنان و خانواده رییس جمهور گفت: لازم است مهارت‌های گفت‌وگو را در سطح ابتدایی به کودکان آموزش دهیم تا بتوانند در محیط خانواده و جامعه تعامل سازنده‌ای را برقرار کنند.

معصومه ابتکار در گفت‌گوی آنلاین با انجمن تخصصی کودک و رسانه که با موضوع دیپلماسی کودک برگزار شد، اظهار کرد: این معاونت طبق مطالعات انجام شده متوجه شد که عدم شکل گیری مهارت‌های لازم برای استفاده صحیح از رسانه‌هایی نظیر رادیو و تلویزیون و همچنین رسانه‌های تعاملی نظیر شبکه‌های اجتماعی در جامعه منجر به ایجاد مشکلات متعددی و اختلافات درون خانواده شده است.

معاونت امور زنان و خانواده رئیس جمهوری ادامه داد: در همین راستا از اوایل سال ۹۷ طرح گفت‌وگوی ملی خانواده را با هدف ارتقای مهارت‌ها و توانمندی اعضا خانواده از جمله کودکان و در جهت برقراری ارتباط موثر ایجاد کردیم.

به گفته ابتکار یکی از اصلی ترین کارکردهای خانواده، کارکرد حمایتی و مامنی برای آسایش و امنیت است که با ورود رسانه‌ها و شبکه‌های اجتماعی و تاثیرات مثبت و منفی آن‌ها امکان از دست دادن این کارکرد خانواده وجود دارد.

وی افزود: در این راستا به تربیت تسهیل‌گران در دو فاز و در سطح کشور در جهت ارتقای مهارت‌های ارتباطی پرداختیم که در این راه از ظرفیت سازمان‌های مردم نهاد، آموزش و پرورش، وزارت علوم استفاده کردیم.

ابتکار با اشاره به طرح گفت‌وگوی بین نسلی ادامه داد: بیشترین آسیب فاصله بین نسلی و اختلال ارتباطی از رسانه به کودکان وارد می‌شود، به همین علت این طرح از مهم ترین طرح‌هایی است که در سطح ملی در حال اجراست.

وی در انتها از انجمن تخصصی کودک و رسانه دعوت کرد تا در ابعاد مختلف در جهت ترویج و توسعه طرح گفت‌وگوی ملی خانواده و گفت‌وگوی بین نسلی

حضور داشته باشند چراکه این طرح‌ها می‌توانند گام‌های موثری در جهت انسجام بنیان خانواده، فرهنگ، آموزش و توان افزایی بردارند.

ازدواج عجولانه نتیجه باورهای غلط است

بعد از طلاق، خانواده ام می گفتند ما آبرو داریم و باید زودتر ازدواج کنی تا اینکه به ناچار به عقد مردی که متاهل بود در آمدم.

زن جوان در حالی که دست دختر بچه چهار ساله اش را محکم گرفته بود وارد اتاق مشاوره شد و با چهره ای نگران پرسید، خانم شما می توانید به من کمک کنید؟ همسرم چهار سال است که من و فرزندم را به حال خودمان رها کرده و هیچ مسئولیتی در قبال ما نمی پذیرد و واقعاً زندگی بدون حمایت او برایم سخت است، دیگر تحمل این وضعیت را ندارم.

از وقتی که یادم می آید وضع و اوضاع زندگیمان خوب نبود، خانواده ام از نظر مالی در سطح پائینی بودند، من شش خواهر داشتم اما پدرم زیاد از داشتن دخترهایش راضی نبود و می گفت: "اگر به جای این دخترها، خدا به من پسر داده بود کار می کردند و کمک خرجم می شدند." به همین خاطر من و خواهرانم مدام قالی می بافتیم که کمک خرج خانه باشیم و کمی از غُر زدن های او کم کنیم.

۱۵ ساله که شدم با اصرار پدرم به عقد پسری در آمدم که اصلاً او را نمی شناختم، ولی خوب چاره ای نداشتم، چون در بین فامیل ما دختران تا قبل از ۱۶ سالگی باید ازدواج می کردند و در غیر این صورت همه برایش حرف در می آوردند و می گفتند: "حتماً دخترشان عیب و ایرادی دارد که هنوز شوهر نکرده است."

هنوز مدت زیادی از زندگی مشترک من با همسرم نگذشته بود که متوجه رفتارهای غیر معمول شوهرم شدم و فهمیدم که او عقب ماندگی ذهنی دارد و برادرانش هم به علت عقب ماندگی بستری هستند. موضوع را با پدر و مادرم در میان گذاشتم و با مراجعه به دادگاه درخواست طلاق دادم.

بعد از طلاق مشکلاتم چندین برابر شد، خانواده ام می گفتند ما آبرو داریم و باید هرچه زودتر ازدواج کنی، اطرافیان مدام برایم خواستگار پیدا می کردند، خواستگارانی که یا خیلی پیر بودند و یا دنبال زن دوم، بالاخره تحت فشار خانواده و فامیل به ناچار به عقد مردی در آمدم که متاهل بود.

اوایل کاظم آقا رفتارش بامن خیلی خوب بود برایم منزلی اجاره کرد و گه گاهی هم به من سر می زد و کمک خرجی برایم می آورد، مرد بسیار مهربان و خوش قلبی بود و من هم از زندگیم راضی بودم تا اینکه زن اولش متوجه ازدواجش شد و زندگیم را به جهنم تبدیل کرد. من که تازه بچه دار شده بودم و نیاز به مراقبت و حمایت همسرم داشتم با این کار زنش دیگر تنها و بی کس شدم، کاظم آقا از ترس همسرش اصلاً به سراغ من نیامد و من را با این بچه که حالا چهار ساله شده، تنها گذاشت و رفت و هرچه قدر برایش پیغام فرستادم و از او خواستم که به من سر بزند از این کار سرباز زده و هیچ مسئولیتی در قبال من و فرزندش قبول نمی کند و من مانده ام چطور زندگیم را طی کنم دیگر از این وضعیت خسته شدم، تو را به خدا به من کمک کنید و بگوئید چطور می توانم مشکلم را حل کنم.

ازدواج های عجولانه نتیجه باورهای غلط است

خانم اسکندری، کارشناس ارشد مشاوره و مددکاری در خصوص این پرونده گفت: فرهنگ های اشتباه در بین برخی از اقوام و خانواده های سنتی باعث بروز تبعیض جنسیتی بین فرزندان می شود.

وی افزود: این خانواده ها براساس همین فرهنگ اشتباه جنس مرد را برتر می دانند و نسبت به جنس زن دید مثبتی ندارند، که همین کار باعث کاهش عزت نفس و اعتماد به نفس در فرزندان دختر می شود.

به گفته این کارشناس ارشد مشاوره و مددکاری، سطح پائین فرهنگی و اقتصادی برخی از خانواد ها موجب وقوع ازدواج های نادرست و ناصحیح در جامعه شده و علت برخی از طلاق ها و آسیب های اجتماعی نیز همین مسئله است.

وی افزود: از طرفی دیگر یک باور اشتباه در برخی از خانواده ها که معتقدند دختر باید زود ازدواج کند و به خانه شوهر برود چرا که اگر این کار را نکند مردم خواهند گفت حتماً عیب و ایرادی دارد ،موجب شده تا ازدواج های عجولانه و بدون شناخت و بررسی در سنین پائین صورت گیرد.

کارشناس مرکز مشاوره آرامش اظهار داشت: همانطور که ماجرای این زن جوان از نظرتان گذشت وی نیز براساس همین باور غلط و فرهنگ ناصحیح حاکم بر خانواده دوبار ازدواج کرده، که ازدواج اول وی به جدایی کشیده شده و ازدواج دوم نیز در آستانه جدایی است.

اسکندری با بیان اینکه داستان زندگی این زن جوان و امثال آن بایستی درس عبرتی برای خانواده هایی که دارای چنین تفکر و باوری هستند باشد گفت: این گونه خانواده ها باید مطمئن باشند که نتیجه ازدواج های عجولانه و بی حساب و کتاب فرزندانشان و اجبار آنان برای ازدواج زودهنگام چیزی جز عدم رضایت در روابط زناشویی و در نهایت طلاق و جدایی و نابودی یک زندگی که تبعات جبران ناپذیری برای فرزندان طلاق به همراه دارد نخواهد بود.

راز قتل زن گیلانی بر ملا شد/ سرقت طلاجات، انگیزه قتل

رئیس پلیس آگاهی استان مازندران از کشف قتل و دستگیری یکی از متهمان پرونده زن گیلانی در شهرستان"تنکابن" با همکاری پلیس آگاهی آن شهرستان خبر داد.

به گزارش خبرنگار پایگاه خبری پلیس، سرهنگ "مسعود تقدیسی لاریجانی" با اعلام این خبر، گفت: در پی کشف جسد زنی اهل استان "گیلان" ساکن شهرستان "رودسر" در منطقه ۳ هزار شهرستان "تنکابن" در تاریخ ۲ مهرماه سال جاری، موضوع در دستور کار پلیس آگاهی قرار گرفت.

وی تصریح کرد: کار آگاهان پلیس آگاهی استان با همکاری پلیس آگاهی شهرستان "تنکابن" با حضور در محل کشف جسد در بررسی های اولیه و با توجه به نظریه پزشکی قانونی دریافتند، زنی ۲۳ ساله در ارتفاعات ۳ هزار از سوی فرد یا افرادی ناشناس از ناحیه سر مورد اصابت جسم سخت قرار گرفته و به قتل رسیده است.

رئیس پلیس آگاهی فرماندهی انتظامی مازندران، اظهارکرد: با انجام اقدامات اطلاعاتی و تخصصی، پس از چند روز رد پای یک زن و مرد به ماجرا باز شد و در نهایت یک زن به اتهام سرقت و قتل دستگیر شد.

وی افزود: متهمه در تحقیقات و بازجویی های فنی پلیس ادعا کرد، همراه همسر صیغه ای خود مقتول را از "لنگرود" به عنوان مسافر سوار کرده و با انگیزه سرقت طلاجات، تصمیم گرفتند او را به مکانی نامعلوم برده و اقدام به سرقت کنند.

این مقام انتظامی با اشاره به تحقیقات و بازجویی های پلیس از این زن، گفت: برابر اظهارات این زن هیچ رابطه ای بین آنان و مقتول وجود نداشته و تنها با مشاهده طلاجات مقتول به این فکر افتاده که خودرو را به مسیر فرعی برده و با بستن دست و پای مقتول پس از سرقت طلاجاتش او را به قتل رساندند.

تقدیسی عنوان داشت: با توجه به متواری بودن مرد قاتل در این پرونده تلاش برای دستگیری این فرد در دستور کار قرار دارد.

خبر

کلاهبردار میلیاردی در خرم آباد دستگیر شد

فرمانده انتظامی استان لرستان از دستگیری کلاهبردار ۱۰ میلیارد ریالی در شهرستان "خرم آباد" خبر داد.

به گزارش خبرنگار پایگاه خبری پلیس ، سردار"حاجی محمد مهدیان نسب" با اعلام این خبر، اظهار داشت: در پی اعلام شکایت فردی به پلیس آگاهی لرستان مبنی بر اینکه شخصی با به کارگیری روش های متقلبانه مبلغ قابل توجهی را از وی کلاهبرداری است، موضوع به صورت ویژه در دستور کار ماموران مبارزه با جعل و کلاهبرداری قرار گرفت.

وی ادامه داد: در بررسی های صورت گرفته از سوی کارآگاهان مشخص شد، فرد خاطی با دسترسی به مدارک هویتی شاکی و جعل امضاء وی و تنظیم قولنامه جعلی، ساختمان مسکونی وی را به ارزش ۱۰ میلیارد ریال به نام خود تغییر داده و آن را تصاحب کرده است.

این مقام ارشد انتظامی تصریح کرد: کارآگاهان با توجه به سرنخ های موجود، موفق شدند متهم را شناسایی و پس از هماهنگی با مقام قضائی در عملیاتی غافلگیرانه وی را در مخفیگاهش دستگیر کنند.

فرمانده انتظامی لرستان در خاتمه گفت: متهم در تحقیقات پلیسی ضمن اعتراف به بزه ارتکابی، پس از تکمیل پرونده به مرجع ذی صلاح معرفی شد.

کشف ۲۱ تن گوشت قرمز فاسد در "کبودراهنگ"

فرمانده انتظامی استان همدان، از کشف ۲۱ تن گوشت قرمز فاسد در یک واحد صنفی بسته بندی گوشت در شهرستان "کبودراهنگ" خبر داد.

به گزارش خبرنگار پایگاه خبری پلیس، سردار "سلمان امیری"، در تشریح این خبر گفت: در پی کسب خبری مبنی بر توزیع گسترده گوشت فاسد توسط متصدی یک واحد صنفی بسته بندی گوشت در "کبودراهنگ" بررسی موضوع در دستور کار ماموران پلیس اطلاعات و امنیت این شهرستان قرار گرفت.

وی افزود: در بازرسی از این واحد صنفی، ۲۱ تن گوشت قرمز فاسد و تاریخ گذشته که ارزش آن ها برابر نظر کارشناسان ۱۰ میلیارد ریال برآورد شده، کشف و ضمن پلمب این واحد صنفی یک متهم در این خصوص با تشکیل پرونده تحویل مرجع قضائی شد.

دام های قاچاق در"چگنی" توقیف شد

معاون هماهنگ کننده فرماندهی انتظامی استان لرستان از کشف ۲۵ راس دام قاچاق در شهرستان"چگنی" خبر داد.به گزارش خبرنگار پایگاه خبری پلیس، سرهنگ "عنایت اله آزادی" اظهار داشت: ماموران پلیس "چگنی" در ورودی شهرستان "چگنی" یک دستگاه کامیون ایسوزو حامل دام را توقیف کردند.وی ادامه داد: ماموران در بازرسی از خودرو توقیفی ۲۵ راس دام فاقد مجوز از نوع گوساله کشف و یک نفر را دستگیر کردند.معاون هماهنگ کننده انتظامی استان بیان داشت: کارشناسان ارزش دام های کشف شده را ۲ میلیارد و ۳۰۰ میلیون ریال برآورد کردند و متهم به مراجع ذی صلاح معرفی شد.

موتورسیکلت‌های قاچاق در"شیراز" توقیف شدند

معاون اجتماعی فرماندهی انتظامی استان فارس، گفت: ماموران کلانتری "۲۳ گلدشت" شیراز موفق به کشف ۲ دستگاه موتورسیکلت به ارزش ۱۰ میلیارد ریال شدند.سرهنگ "کاووس محمدی" در گفت‌وگو با خبرنگار پایگاه خبری پلیس، بیان کرد: ماموران کلانتری "۲۳ گلدشت" شهرستان شیراز با اقدامات فنی و تخصصی از وجود ۲ دستگاه موتورسیکلت قاچاق در یک کارگاه مطلع شدند.وی گفت: ماموران کلانتری "۲۳ گلدشت" شیراز پس از هماهنگی قضائی سریعا به محل مورد نظر اعزام و موفق شدند در بازرسی از آن کارگاه، ۲ دستگاه موتورسیکلت قاچاق را کشف کنند.معاون اجتماعی پلیس فارس با بیان اینکه ارزش موتورسیکلت‌های قاچاق کشف شده برابر نظر کارشناسان، ۱۰ میلیارد ریال برآورد شده است، گفت: تلاش برای شناسایی مالک در دستور کار قرار دارد.

جدول ۲۷۲۱

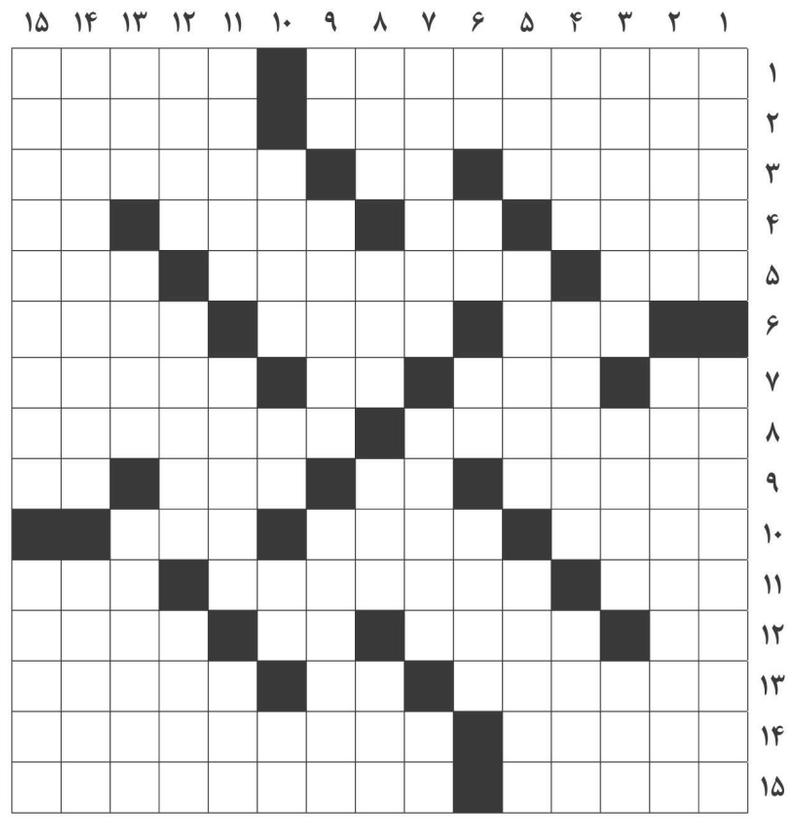

از راست به چپ

■ ۱- تیم فوتبالی در اسپانیا- مرکز کردستان ■ ۲- پادشاه عادل- از شهرهای سوئد ■ ۳- همداستان ویس- طلا- تقاضا برای برکنار شدن از کار ■ ۴- ابواب نشده- مادر لر- از جهات اصلی- طریق کوتاه ■ ۵- بدبو- آرایش دست و ناخن‌ها- پرنمک ■ ۶- نخستین پولی که کاسب از خریدار می‌گیرد- مهره شطرنج- نوعی خودرو ■ ۷- تردید- عنوانی است اشرافی در انگلیس- دشنام- سلاح عجول ■ ۸- نام بنایی تاریخی و قدیمی‌ترین بنای به جا مانده از شهر توس - فرشته موکل برآب ■ ۹- کاشتن اندیشه در ذهن دیگران- پایه و بنیاد- وزیر خارجه امریکا- خطایی در پینگ پنگ ■ ۱۰- درخت بدون میوه- با نظم و ترتیب- سبزی ضد سرطان ■ ۱۱- کندن زمین- ستاره سابق میلان و تیم ملی ایتالیا- شهری در آلمان ■ ۱۲- فرمانده بدن- مقدم‌تر- نفس- فرمان کشتی ■ ۱۳- سپاه عثمانی- چاشنی گوجه‌ای- فراخوان شده ■ ۱۴- ماه هفتم از ماه‌های سریانی- اثری جذاب از الکساندر دوما ■ ۱۵- کمک کننده- لقب محمود خوارزمی پهلوان بنام قرن هفتم

از بالا به پایین

■ ۱- مدافع فرانسوی رئال مادرید- بازیگر مرد فیلم طعم شیرین خیال ■ ۲- توبه کردن- ایالتی در امریکا ■ ۳- روزنامه پرتیراژ فرانسوی- برقوای سه‌گانه نظارت دارد- دانه تسبیح ■ ۴- جمع شیء- همراه کت- از ابزار ■ ۵- مذهب- زمزمه کننده- گنبد یا ایوان گچ‌کاری شده ■ ۶- کنار و پهلو- مادر لر- ماه سرد- پول‌پرست ■ ۷- سرمربی جدید تیم ملی والیبال- محله سیاهان نیویورک- نام بلاتر، رئیس فیفا ■ ۸- بازیکن هم تیمی- شهر بادگیرها- روش علمی- نوعی سجده ■ ۹- رود آرام - صبور- پستانداری از راسته جوندگان ■ ۱۰- کارها- منقار کوتاه- رطوبت خسیس- قیمت بازاری ■ ۱۱- کهنه فروش- بین دوک و کنت- قربانگاه حاجیان ■ ۱۲- اولی بوی رطوبت و دومی تپه و پشته- آسان کردن- مسجد شهر داراب ■ ۱۳- نعل شکسته- قهرمان جام ملت‌های امریکای جنوبی- لقب امپراتوران ژاپن ■ ۱۴- کنایه از خاموش شدن و کم حرف زدن- تنیسور بنام اسپانیایی ■ ۱۵- اشیای زینتی قدیمی- از رنگ‌ها

جدول سودوکو

ارقام ۱ تا ۹ را طوری قرار دهید که در هر ردیف، ستون و مربع های کوچک سه در سه فقط یک بار به کار روند.

	۴	۷			۹	۸		
					۱			
		۳				۶		
	۷		۳	۲				۴
۸	۲							
				۴	۵			۲
	۹		۲				۶	
۵			۹				۱	
۴	۸						۳	

حل جدول ۲۷۲۰

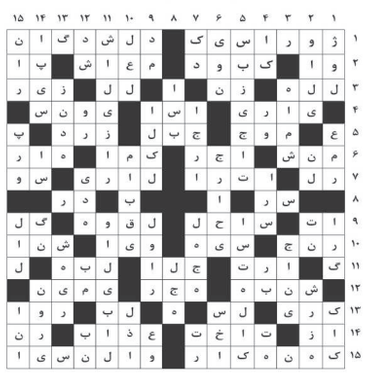

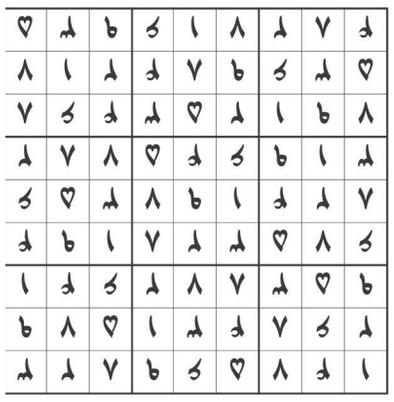

روزنامه امید مردم

صاحب امتیاز و مدیرمسئول: همت الله دانش
سردبیر: پیمان فرامرزی
یاسوج- میدان شهدا- سردارجنگل شمالی- ساختمان فدک طبقه دوم -واحد۸
نمابر: ۳۳۲۳۴۱۳۶ تلفن: ۳۳۲۳۴۱۳۵
چاپ و لیتوگرافی : ملت یاسوج
omidemardomdaily
Email: kbomid92@gmail.com website: omidkb.ir

امیرالمؤمنین علی علیه السلام

فَتَفَکَّروا أَیُّها النّاسُ وتَبَصَّروا، وَاعتَبِروا وَاتَّعِظوا، وتَزَوَّدوا لِلآخِرَةِ تَسعَدوا

پس، ای مردم! بیندیشید و بینا شوید، عبرت گیرید و پندآموزید و برای آخرت، توشه برگیرید تا سعادتمند شوید.

سلامت

علائم تنفسی مشکوک، سل یا کرونا؟

یک کارشناس بیماری سل معتقد است معطوف شدن حداکثر توجه سیستم بهداشتی به کووید ۱۹، اعمال فاصله‌گذاری فیزیکی، خستگی نیروی انسانی، تشابه علائم تنفسی سل و کرونا، از مهم‌ترین دلایلی است که سبب تشدید تأثیر منفی پاندمی کووید بر شناسایی و درمان به‌موقع سل در مقایسه با سایر بیماری‌های واگیر شده است.

کارشناس بیماری سل معاونت بهداشتی دانشگاه علوم پزشکی بوشهر عنوان کرد: تشخیص زودهنگام بیماری سل یکی از بزرگ‌ترین دستاوردهای نظام بهداشتی درمانی کشور است که این امر به دلیل وجود روش‌های تشخیصی مناسب و تکنولوژی‌های جدید ممکن شده است.

فرزانه آئین افزود: خوشبختانه درمان به‌موقع و وجود داروهای مؤثر که تحت نظارت مستقیم پرسنل بهداشتی مورداستفاده بیمار قرار می‌گیرد باعث شده بیماری سل از یکی از کشنده‌ترین بیماری‌های عفونی به یک بیماری قابل‌پیشگیری و کنترل تبدیل شود.

وی با بیان اینکه هم‌زمان با پاندمی کووید ۱۹ از ابتدای اسفندماه ۹۸ تاکنون در کشور شاهد افت شناسایی موارد سل و افزایش طول مدت تأخیر در تشخیص و دوره انتقال بیماری به اطرافیان می‌باشیم گفت: معطوف شدن حداکثر توجه سیستم بهداشتی به کووید ۱۹، اعمال فاصله‌گذاری فیزیکی، خستگی نیروی انسانی، تشابه علائم تنفسی سل و کرونا، از مهم‌ترین دلایلی است که سبب تشدید تأثیر منفی پاندمی کووید بر شناسایی و درمان به‌موقع سل در مقایسه با سایر بیماری‌های واگیر شده است که می‌بایست موردتوجه عموم مردم و پرسنل بهداشتی قرار گیرد.

این کارشناس بهداشتی بابیان اینکه آلودگی هم‌زمان به ویروس ایدز خطر ابتلا به بیماری سل را به‌طور معناداری افزایش می‌دهد گفت: کشورهای با شیوع بالای HIV، شاهد افزایش چشمگیر تعداد بیماران مبتلا به سل بوده‌اند.

سل مقاوم به درمان از معضلات سیستم بهداشت و درمان

آئین با هشدار بر اینکه مراجعه دیرهنگام بیماران و یا تأخیر در تشخیص بیماری به همراه مصرف نادرست دارو می‌تواند منجر به سل مقاوم به درمان شود افزود: این نوع بیماری از معضلات سیستم بهداشت و درمان محسوب می‌شود.

وی با بیان اینکه این بیماری عفونی ناشی از میکروب سل است که اکثراً ریه‌ها را مبتلا می‌سازد که به آن سل ریوی می‌گویند گفت: بیماری سل می‌تواند به جز ریه‌ها، ستون مهره‌ها، غدد لنفاوی، دستگاه گوارش، کلیه‌ها و سایر قسمت‌های بدن را نیز گرفتار نماید که در این صورت به آن سل خارج ریوی می‌گویند.

به گزارش گروه دریافت ایسنا، این کارشناس بهداشتی بابیان اینکه مهم‌ترین علامت از علائم بیمار مشکوک به سل ریوی سرفه مداوم بیش از ۲ هفته است که می‌تواند همراه با علائمی نظیر خلط، تب، تعریق شبانه، کاهش وزن، ضعف و گاهی اوقات خلط خونی باشد افزود: علائم سل خارج ریوی به عضو مبتلا بستگی دارد و بسته به عضو درگیر علائم آن متفاوت است به‌عنوان‌مثال علائم در مننژیت سلی عبارتند از سردرد، تب و سفتی گردن و در سل دستگاه ادراری به صورت اختلال ادراری و پیدایش خون در ادرار است.

فرزانه آئین سل خارج ریوی را قابل‌انتقال ندانست و اضافه کرد: راه انتشار سل ریوی، انسان به انسان است به این ترتیب که میکروب سل مانند سرماخوردگی هنگام عطسه و سرفه و بیرون ریختن آب دهان یا خلط فرد مبتلا، از ریه‌ها خارج‌شده و در فضای اطراف پخش می‌شود که در مکان‌هایی با تراکم بالا مانند آسایشگاه‌ها، خوابگاه‌ها، سربازخانه‌ها انتشار این بیماری آسان‌تر است.

کارشناس بیماری سل معاونت بهداشتی دانشگاه علوم پزشکی بوشهر تأکید کرد: امروزه می‌توان با واکسیناسیون بدو تولد، رعایت اصول بهداشتی مثل استفاده از دستمال هنگام عطسه و سرفه، نریختن آب دهان و خلط روی زمین و درمان به‌موقع بیماران از بیماری سل پیشگیری کرد.

وی خاطرنشان کرد: در صورت داشتن سرفه بیش از دو هفته جهت انجام بررسی‌های لازم به نزدیک‌ترین مرکز خدمات جامع سلامت یا پزشک مراجعه نمایید و از مصرف خودسرانه دارو خودداری شود.

معاون درمان وزارت بهداشت عنوان کرد؛

بعدها هم می توان به مسافرت رفت

معاون درمان وزارت بهداشت گفت: در بعضی از استانهای کشور از جمله تهران، آذربایجان های شرقی و غربی، اصفهان، فارس و ایلام به دلیل عدم رعایت شیوه نامه ها توسط برخی هموطنان، شرایط بیماران کووید۱۹ در بخش بستری، سرپایی و بستری در بخش مراقبت های ویژه، نامناسب و رو به افزایش است.

دکتر قاسم جان بابایی در حاشیه مراسم آغاز گام دوم خدمات دوراپزشکی در کلان منطقه ۹ کشوری در بیمارستان قائم مشهد مقدس اظهار داشت: در حال حاضر حدود ۳۶ تا ۳۷ درصد از ظرفیت بخش مراقبت های ویژه در کشور مربوط به بیماران کووید۱۹ است که این عدد بالا است و امیدواریم که با ایجاد محدودیت ها به عنوان اولین تصمیم و رعایت فاصله گذاری و استفاده از ماسک، شاهد بهبود وضعیت بیماری در کشور باشیم.

وی خاطرنشان کرد: محدودیت های اخیر در برخی از استانها نباید محدود به تعطیلی های پایان ماه صفر باشد و نگرانی ما بعد از این تعطیلات، بیشتر است چون خیلی از مردم برای بعد از این تعطیلات برنامه ریزی کرده اند و اطلاع داریم که بعضی افراد حتی سالن های مراسم های عروسی را اجاره کرده اند. اگر بعد از ماه صفر، مردم بخواهند مراسم و تجمعات را که قطعا در آن شاهد انتقال بیماری هستیم را برپا کنند، شرایط به مراتب بدتر از وضعیت کنونی می شود.

مشخص نیست کرونا تا کی در کشور وجود دارد

معاون درمان وزارت بهداشت تصریح کرد: از نظر زمانی مشخص نیست تا کی کرونا در کشور وجود دارد و هنوز درصد زیادی از مردم ایران خوشبختانه به این بیماری مبتلا نشده اند و البته همیشه در معرض خطر قرار دارند. تا زمانی که کرونا با همین ظرفیت و قدرت بیماری زایی ادامه پیدا کند باید نگران باشیم و محدودیت ها نباید محدود به دو یا سه روز باشد.

بدترین استراتژی این است که بگوییم همه مردم باید به کرونا مبتلا شوند

دکتر جان بابایی اضافه کرد: تا زمانی که یک واکسن اثربخش، تولید یا ویروس در طول زمان ضعیف شود، باید پروتکل ها و شیوه نامه ها را رعایت کنیم و این تفکر که بگوییم همه مردم باید این بیماری را بگیرند، بدترین استراتژی است که قطعا در کشور ما چنین رویکردی وجود ندارد.

وی تاکید کرد: دانشگاه های علوم پزشکی و وزارت بهداشت، تولید کننده بیماری نیستند بلکه این امر در خارج از وزارت بهداشت و دانشگاه های علوم پزشکی رخ می دهد. کرونا یک موضوع اجتماعی است و فقط جنبه درمانی و البته درمان قطعی ندارد.

عامل و ریشه کووید۱۹، رفتارهای اجتماعی است

معاون درمان وزارت بهداشت افزود: زمانی که فرد، مبتلا به سرطان می شود، تکلیف وی مشخص است که باید به بیمارستانها مراجعه کرده و جراحی، پرتو درمانی یا شیمی درمانی شود، اما برای بیماری کووید۱۹ که درمان قطعی ندارد، درمان آن، حمایتی است و عامل و ریشه آن، مسائل و رفتارهای اجتماعی است.

دکتر جان بابایی خاطرنشان کرد: وزارت بهداشت و دانشگاه های علوم پزشکی کشور، هزینه عدم رعایت بعضی از هموطنان ما که رفتارهای اجتماعی آنها در جهت افزایش بار بیماری در جامعه است را پرداخت می کنند و نیروهای مراکز درمانی ۸ ماه است که در لباس های خاص، سخت و گرم شبانه روزی در حال خدمت رسانی هستند و آنها هزینه افرادی را می دهند که نمی خواهند به شیوه نامه ها توجه کنند، به ماسک زدن اعتقادی ندارند، رفتارهای اجتماعی نامناسب دارند و یا از ماسک استفاده نمی کنند.

وی تاکید کرد: اطمینان داشته باشید زمانی یک بیماری در کشور مدیریت و کنترل می شود که همه جامعه مراعات کنند و اگر بخشی از مردم شیوه نامه ها را رعایت نکنند، اقدام به پخش ویروس در جامعه می کنند.

بعده ها هم می توان به مسافرت رفت

معاون درمان وزارت بهداشت اظهار داشت: کووید۱۹ بیماری خطرناکی است. درست است که اکثر افراد بهبود پیدا می کنند اما مشخص نیست کسی که به این بیماری مبتلا شده همان فردی است که نجات پیدا می کند. مردم توجه کنند که بعدها هم می توان به مسافرت رفت اما جان خودشان و خانواده شان را به خطر نیندازند چون ظرفیت خدمات بیمارستان ها، محدود است.

تجربیات کشورهای موفق چه بوده است؟

بر اساس گزارش سایت وبدا، دکتر جان بابایی تصریح کرد: کووید۱۹ همچنان جزو بیماری های مهلک است و ثابت شده که رفت و آمد و ترددهای بی مورد، یکی از مهمترین عوامل ابتلا به این بیماری است. اولین کاری که کشورهایی که در مدیریت کرونا، موفقیت داشته اند، انجام داده اند، ایجاد محدودیت در ترددها، اجرای فاصله گذاری، استفاده از ماسک و قرنطینه بوده است و هیچ کشوری غیر از این به نتیجه نرسیده است و نمی توانیم تجربه دیگری را در کشور شروع کنیم. تا الان جامعه پزشکی توانسته آبرومندانه مشکلات مردم را مدیریت کنند اما ادامه و آینده این بیماری وابسته به رفتار اجتماعی مردم در جامعه است.

وزیر آموزش و پرورش خبر داد؛

قول وزارت ارتباطات برای رفع نقایص شبکه شاد

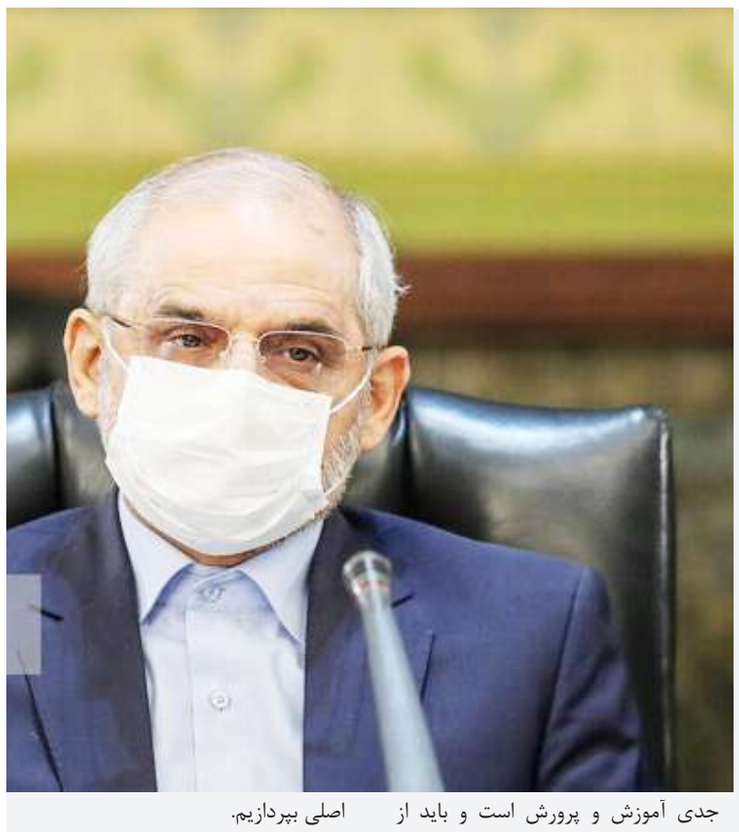

وزیر آموزش و پرورش با بیان این که استفاده از ظرفیت فناوری اطلاعات باید باعث افزایش بهره‌وری، عدالت و کیفیت آموزشی، سلامت و شفافیت نظام اداری و اجرایی و کاهش هزینه‌ها شود، افزود: فناوری اطلاعات هدف نیست بلکه ابزار نیل به اهداف کلان است.

محسن حاجی میرزایی در نشست مشترک مدیران کل و روسای ادارات فناوری استان‌ها که به صورت ویدئو کنفرانسی و در بستر شاد برگزار شد، با تسلیت ایام حزن انگیز رحلت پیامبر گرامی اسلام صلی الله علیه و آله، حضرت امام حسن مجتبی علیه السلام و حضرت امام رضا علیه السلام، اظهار کرد: آموزش و پرورش ظرفیت بالایی در حوزه فناوری دارد و باید افق‌های بالاتری را نشانه‌گیری کند.

وی افزود: یکی از خطاهایی که با آن مواجه هستیم بحث جابجایی اهداف و ابزارهای نیل به هدف است؛ باید بدانیم که فناوری هدف نیست، بلکه ابزاری برای انجام کارهایی است که باید انجام شود بنابراین باید به آن اهداف برسیم.

وزیر آموزش و پرورش گفت: بهره‌وری یکی از خواسته‌های ما از بخش فناوری است، اگر بهره‌وری ارتقا نیابد و فقط ابزارهایمان ارتقا پیدا کرده باشد، قطعا آسیب می‌بینیم.

وی ادامه داد: دایره بهره‌وری گسترده است در بهره‌وری از منابع انسانی با به کار گیری IT ، آن را سامان دهیم، به طوری که با سامان‌دهی نیروی انسانی به کمک فناوری اطلاعات از افزایش هزینه‌ها در آموزش و پرورش جلوگیری کرد.

حاجی میرزایی ساماندهی نیروی انسانی مدارس را از دغدغه‌های هرساله آموزش و پرورش عنوان کرد و افزود: باید اندیشید که چگونه می‌توانیم کاری کنیم که از نیروی انسانی در وضع بهینه‌تری استفاده کنیم.

وی اضافه کرد: در حوزه منابع مالی بیش از ده درصد بودجه کشور در آموزش و پرورش هزینه می‌شود در این صورت هم باید تدبیری اندیشید تا با استفاده از فناوری اطلاعات هزینه‌های خود را مدیریت کنیم و از اتلاف منابع جلوگیری کنیم.

وزیر آموزش و پرورش بر ریل گذاری IT برای نیل به اهداف تاکید و تصریح کرد: باید ببینیم از طریق IT برای گسترش عدالت آموزشی چه کاری می‌شود انجام داد.

عضو کابینه تدبیر و امید خاطرنشان کرد: کرونا مجالی را فراهم کرد تا یک عقب افتادگی تاریخی را جبران کنیم. اگر خوب فکر کنیم جبران این عقب افتادگی وجود دارد و یکی از عقب افتادگی‌ها توسعه عدالت آموزشی است.

وی ادامه داد: برای گسترش عدالت آموزشی نیاز به وقت و بودجه داریم و IT این امکان را به ما می‌دهد تا بخشی از این عقب ماندگی‌ها را جبران کنیم.

حاجی میرزایی با بیان اینکه عدالت آموزشی و کیفیت آموزشی از مطالبات جدی آموزش و پرورش است و باید از تمرکزگرایی فاصله بگیریم، افزود: امروز این امکان فراهم شده تا معلم با کیفیت را به مناطق محروم ببریم و باید کاری کنیم که در کنار این موضوع، کیفیت آموزش هم تحقق پیدا کند.

وی با بیان اینکه ارائه خدمات متنوع‌تر و جذاب‌تر در پرتو سلامت را از دیگر مطالبات جدی از فناوری عنوان کرد و افزود: باید روشن و با شفاقیت حرکت کنیم این ابزارها به نظم در کارها کمک می‌کند.

عضو کابینه تدبیر و امید خاطرنشان کرد: هدف ما از IT بهبود مدیریت و مدیریت اثرگذار در کیفیت است به همین دلیل باید به ارتقای مدیریت به عنوان یک هدف اصلی بپردازیم.

حاجی میرزایی از پیگیری ایجاد معاونت جدید خبر داد و تصریح کرد: اتصال مدارس به اینترنت هوشمندسازی نیست و نیازمند طراحی و برنامه است و این بخش کوچکی از فرایند هوشمندسازی است.

وی در خصوص شبکه شاد اظهار کرد: راه اندازی شاد به طور طبیعی و مانند سایر طرح‌های مشابه نبوده است بلکه بصورت غیر معمول وارد این شبکه شدیم و این کار بزرگی است.

به گزارش مرکز اطلاع رسانی و روابط عمومی وزارت آموزش و پرورش، وی بر رفع نقایص شبکه شاد تاکید و عنوان کرد: وزارت اطلاعات و فناوری قول مساعدت در این زمینه داده‌اند.

کاریکاتور

کاریکاتور/ زانوی کرونا بر گردن ترامپ! نمی‌توانم نفس بکشیم!

جامعه

محدودیت‌های ترافیکی در کاهش ابتلا به کرونا بسیار کارگشا خواهد بود

فرمانده عملیات مدیریت بیماری کرونا در کلانشهر تهران با بیان اینکه در تعطیلات پیش‌رو سفرهای غیر ضروری به ویژه توسط خودروهای غیر بومی، توسط عوامل انتظامی مستقر در مبادی ورودی و خروجی تهران کنترل می‌شود، گفت: با توجه به اینکه بیشترین میزان سفرهای خارج شهری و بین استانی از مبدا تهران رخ می‌دهد، این محدودیت در تهران می‌تواند بسیار کارگشا باشد و مقدار زیادی از بار بیماری کرونا را در روزهای آتی کم کند.

به گزارش امید مردم و به نقل از روابط عمومی دانشگاه علوم پزشکی شهید بهشتی، دکتر علیرضا زالی امروز چهارشنبه با بیان اینکه در سه بازه زمانی تحقیقات میدانی و پژوهشی در استان تهران حاکی از ارتباطی کاملا معنادار و مستقیم بین میزان سفر و میزان ابتلا و بستری است، ایجاد محدودیت در سفرها را بخش مهمی از بسته پروتکل‌های بهداشتی برشمرد.

وی با بیان اینکه در حال حاضر ۴۵ شهر کشور از جمله تهران، کرج و سایر استان‌های پنجگانه که محدودیت سفر برای آن‌ها اعلام شده نسبت به سایر شهرها در وضعیت بحرانی‌تری به سر می‌برند، گفت: طبیعتا این شهرها نقاطی هستند که باید مورد توجه قرار گرفته تا محدودیت در سفرها بتواند به آن‌ها کمک شایان توجهی کند.

فرمانده عملیات مدیریت بیماری کرونا در کلانشهر تهران با اشاره به مکاتبه معاونت بهداشتی وزارت بهداشت درخصوص ایجاد محدودیت در سفرهای پنج استان و ابلاغ آن به وزارت کشور جهت همکاری‌های لازم، گفت: طبیعتا استانداران این شهرهای پنجگانه آمادگی کامل را برای اجرای این مصوبه دارند و ساز و کار لازم توسط این عزیزان در حال انجام است و طبیعتا نیروی محترم انتظامی مثل سایر موارد قبلی در زمینه اجرای این مصوبات ان‌شاءالله همکاری لازم را دارند.

زالی درباره دورکاری توضیح داد: کماکان معتقدیم از ظرفیت دورکاری برای تقلیل سفرهای درون شهری باید استفاده بهینه صورت بگیرد.

فرمانده عملیات مدیریت بیماری کرونا در کلانشهر تهران با اشاره به تصریح استاندار تهران نسبت به شناسایی ۱۵ گروه پرخطر در تهران گفت: افرادی که در این گروه‌های پرخطر قرار می گیرند طبیعتا باید از ظرفیت دورکاری استفاده کنند.

وی با تاکید بر الزام آور بودن رعایت دورکاری در دستگاه‌ها اعم از بخش های خصوصی و دولتی توضیح داد: برای مثال کسانی که بالای ۶۵ سال سن دارند، افرادی که دیابت پیشرفته دارند، زنان باردار و سایر مواردی که در اطلاعیه‌های قبلی اعلام شده ضرورتا به صورت الزام‌آور باید از ظرفیت دورکاری استفاده کنند.

زالی با بیان اینکه سفرهای غیر ضروری به ویژه توسط خودروهای غیر بومی، توسط عوامل انتظامی مستقر در مبادی ورودی و خروجی شهر کنترل می‌شود، افزود: بیشترین میزان سفرهای خارج شهری و بین استانی از مبدا تهران رخ می‌دهد، این محدودیت در تهران می تواند بسیار کارگشا باشد و می تواند مقدار زیادی از بار بیماری را در روزهای آتی کم کند.

زالی درباره آمار مبتلایان به کرونا در ۲۴ ساعت گذشته توضیح داد: ۷۲۰ بیمار جدید در مجموعه استان تهران بستری شدند که ۱۵۱ نفر آن ها در بخش مراقبت های ویژه و ۶۵۲ بیمار نیز در مجموع از بیمارستان‌ها ترخیص شدند.وی ادامه داد: تقریبا بالغ بر ۱۳ درصد مراجعان سرپایی ما در حوزه درمان نیاز به بستری بیمارستانی و یک چهارم بیماران نیاز به بستری در بخش‌های قبل از مراقبت‌های ویژه داشتند.فرمانده عملیات مدیریت بیماری کرونا در کلانشهر تهران افزود: متاسفانه در ۲۵۳ روزی که از بحران کرونا در استان می‌گذرد، سه شنبه یعنی دیروز، بالاترین میزان مرگ و میر در تهران ثبت شد که یکی از تلخ‌ترین روزهای کرونایی پایتخت بود.زالی یادآور شد: البته ۱۶ درصد از مجموع کسانی که دیروز در تهران به عنوان بیمار کرونایی فوت شدند، به شهرستان‌ها اعزام شدند و شهروند تهرانی نبودند ولی در آمار مرگ و میر استان تهران محاسبه شدند.

ایمنی بعد از یک بار ابتلا به کرونا، تصور غلطی است

رییس مرکز تحقیقات بیماری‌های عفونی گفت: همکارانی داشتیم که تاکنون سه بار به ویروس کرونا مبتلا شده‌اند و این تصور غلط است که بگوییم فرد یک بار مبتلا می‌شود و بعد ایمن است، زیرا این ایمنی در مورد ویروس کرونا صادق نیست و رفتار این ویروس بسیار عجیب است.داوود یادگاری نیا چهارشنبه شب در یک گفت‌وگوی تلویزیونی درباره وضعیت شیوع ویروس کرونا در کشور افزود: یکی از مسائل مهم در مورد کووید ۱۹، تغییرات در ژن ویروس کروناست. ویروس کرونا از نظر میزان انتشار به مراتب بیشتر شده است. این موضوع در سیستم‌های بهداشتی و درمانی نیز مشاهده می‌شود و اگر کوچک‌ترین خطایی انجام شود، کادر بهداشت و درمان نیز مبتلا می‌شوند.

این متخصص عفونی ادامه داد: تجمع‌هایی که در منازل اتفاق می‌افتد یکی از مشکلات مهم است و همزمان ۱۰ تا ۱۵ نفر از اعضای خانواده همزمان مبتلا می‌شوند.یادگاری نیا گفت: ویروس کرونا شاید بیش از ۲۰۰ بار جهش یافته و در بسیاری از کشورهای دنیا نیز این موضوع وجود دارد. کل کشورها در این زمینه سردرگم شده‌اند؛ زیرا هنوز خصوصیات این ویروس را به طور کامل نمی‌شناسیم. به تازگی ابتلای خانوادگی را بیشتر مشاهده می‌کنیم و این نشان می‌دهد که خانواده‌ها خسته شده‌اند. وقتی فرد بدون علامت در محیط بسته در جمع خانواده حاضر می‌شود که کسی هم ماسک نمی‌زند، میزان آلودگی فوق العاده بالا خواهد رفت.